

## Contoh Ilustrasi Manfaat

**Jonas**  
30 Tahun, tidak merokok  
Manajer Perusahaan  
Anak: Dylan, usia 5 tahun

**Kebutuhan rencana keuangan:**  
Perlindungan rencana pendidikan anak di masa depan.  
**Paket perlindungan yang sesuai:**  
Bijak Edukasi

**Total Kontribusi Berkala: Rp120.000.000**  
per tahun selama 20 tahun  
(Kontribusi Dasar Berkala: Rp40.000.000  
+ Kontribusi Top Up Berkala: Rp80.000.000)

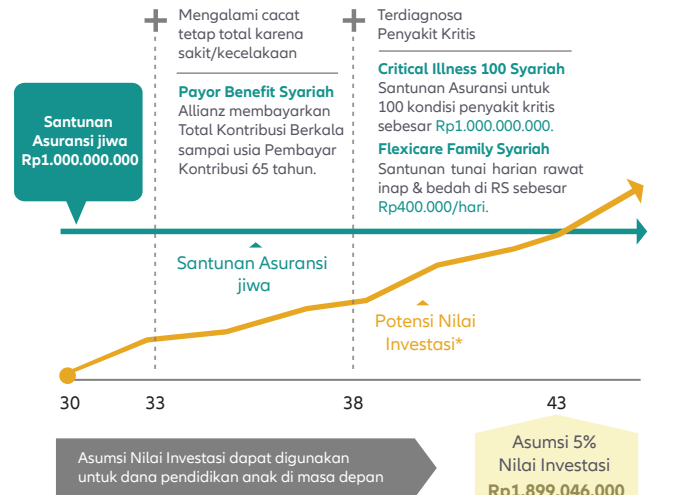

\*Asumsi Nilai Investasi yang terbentuk tidak dipastikan dan dapat berubah sewaktu-waktu sesuai dengan kinerja investasi Allianz Syariah Rupiah Equity Class B Fund.

Tabel proyeksi Nilai Investasi (dalam ribuan rupiah)						
Akhir Tahun Polis	Usia	Total Kontribusi Berkala yang dibayar per tahun	Asumsi Nilai Investasi yang terbentuk*			
			-1%	0%	5%	10%
1	31	120.000	105,414	106,514	112,015	117,520
2	32	120.000	208,166	211,387	227,825	244,810
3	33	120.000	308,393	314,720	347,648	382,793
4	34	120.000	406,090	416,469	471,574	532,334
5	35	120.000	501,153	516,493	599,599	694,280
6	36	120.000	593,739	614,919	731,996	869,847
7	37	120.000	683,558	711,420	868,595	1,059,897
8	38	120.000	780,788	816,586	1,022,700	1,282,074
9	39	120.000	876,034	920,736	1,183,466	1,525,399
10	40	120.000	969,266	1,023,818	1,351,174	1,791,931
13	43	120.000	1,236,642	1,326,220	1,899,046	2,754,677
15	45	120.000	1,403,480	1,520,754	2,303,994	3,559,765
20	50	120.000	1,782,436	1,982,859	3,480,654	6,362,348
30	60	-	1,198,335	1,550,641	5,128,566	15,819,679
Total		2.400.000				

\*Asumsi Nilai Investasi yang terbentuk dalam tabel, tidak dipastikan dan dapat berubah sewaktu-waktu sesuai dengan kinerja investasi Allianz Syariah Rupiah Equity Class B Fund.  
Asumsi Nilai Investasi yang terbentuk pada ilustrasi manfaat di atas berdasarkan alokasi investasi di Allianz Syariah Rupiah Equity Class B Fund.

## Prosedur Pengajuan Klaim Manfaat Meninggal Dunia

- Penerima Manfaat harus memberitahukan klaim secara tertulis dan memberikan dokumen-dokumen yang disebutkan dalam Syarat-Syarat Khusus Polis kepada Allianz, tidak lebih dari 60 hari kalender sejak tanggal Pihak Yang Diasuransikan meninggal dunia. Penerima Manfaat harus memberikan formulir klaim yang telah diisi lengkap dan benar, dan ditandatangani serta memberikan dokumen pendukung sesuai ketentuan yang ditentukan dalam formulir klaim dan Polis kepada Allianz.
- Pengajuan klaim Manfaat Meninggal Dunia wajib dilengkapi dengan berkas-berkas sebagai berikut:
  - (i) Polis asli dan Data Polis asli; atau (ii) Data Polis asli (bagi Peserta yang memilih Polis elektronik/digital).
  - Formulir klaim meninggal dunia yang harus diisi dengan lengkap dan benar oleh Penerima Manfaat.
  - Formulir klaim meninggal dunia yang harus diisi dengan lengkap dan benar oleh Dokter yang melakukan perawatan atau Pihak Yang Diasuransikan.
  - Formulir surat kuasa pelepasan informasi dan data medik yang diisi dan ditandatangani di atas meterai oleh Penerima Manfaat.
  - Fotokopi Surat Keterangan Meninggal dari Instansi Pemerintahan yang berwenang (Kutipan Akte Kematian).
  - Fotokopi Surat Keterangan dari Kepolisian dalam hal penyebab kematian Pihak Yang Diasuransikan yang tidak wajar, tidak diketahui atau karena kecelakaan, serta hasil autopsi atau visum dari Dokter.
  - Surat pernyataan yang menjelaskan kronologis kematian Pihak Yang Diasuransikan yang disiapkan secara lengkap dan benar serta ditandatangani oleh Penerima Manfaat (apabila Pihak Yang Diasuransikan meninggal dunia di rumah tanpa perawatan Dokter).
  - Fotokopi hasil pemeriksaan medis yang terkait dengan Polis/pengajuan klaim ini sehubungan dengan tindakan medis, perawatan dan/atau pelayanan kesehatan yang pernah dilakukan dan/atau diterima oleh Pihak Yang Diasuransikan.
  - Formulir pemberitahuan nomor rekening yang telah diisi secara lengkap dan benar oleh Penerima Manfaat, dan fotokopi buku rekening Penerima Manfaat.
  - Fotokopi identitas diri Pihak Yang Diasuransikan (berupa Akte lahir (anak-anak), Kartu Tanda Penduduk (KTP) elektronik untuk warga negara Indonesia (dewasa), dan Paspor untuk warga negara asing (dewasa)).
  - Fotokopi identitas diri Penerima Manfaat (berupa Akte lahir (anak-anak), Kartu Tanda Penduduk (KTP) elektronik untuk warga negara Indonesia (dewasa), dan Paspor untuk warga negara asing (dewasa)).
  - Fotokopi dokumen pendukung yang menjelaskan hubungan antara Pihak Yang Diasuransikan dengan Penerima Manfaat.
  - Dokumen lain (jika diperlukan).
- Pembayaran klaim Manfaat Meninggal Dunia akan dilaksanakan dalam waktu 14 hari kerja sejak formulir klaim dan dokumen pendukung lengkap dan benar diterima oleh Allianz dan klaim Allianz setuju.<sup>(1)</sup>

## Prosedur Pengajuan Klaim Pembayaran Manfaat Akhir Kontrak

Pengajuan klaim Manfaat Akhir Kontrak harus diajukan setelah berakhirnya Masa Asuransi dari Asuransi Dasar dan wajib dilengkapi dengan berkas-berkas sebagai berikut:

- Formulir permohonan pembayaran Manfaat Akhir Kontrak yang telah diisi secara lengkap dan benar oleh Peserta.
- Fotokopi identitas diri Peserta (berupa Kartu Tanda Penduduk (KTP) elektronik untuk warga negara Indonesia, dan Paspor untuk warga negara asing).
- Formulir surat kuasa yang telah diisi secara lengkap dan benar oleh Peserta (jika Peserta meminta Allianz untuk membayarkan Manfaat Akhir Kontrak kepada orang selain Peserta).
- Fotokopi identitas diri penerima kuasa berupa Kartu Tanda Penduduk (KTP) elektronik untuk warga negara Indonesia (dewasa), dan Paspor untuk warga negara asing (dewasa) (jika Peserta meminta Allianz untuk membayarkan Manfaat Akhir Kontrak kepada orang selain Peserta).
- Fotokopi dokumen pendukung yang menjelaskan hubungan antara Peserta dengan penerima kuasa (jika Peserta meminta Allianz untuk membayarkan Manfaat Akhir Kontrak kepada orang selain Peserta).
- Dokumen lain (jika diperlukan).

Pembayaran klaim Manfaat Akhir Kontrak akan dilaksanakan dalam waktu 7 hari kerja sejak formulir klaim dan dokumen pendukung lengkap dan benar diterima oleh Allianz dan klaim Allianz setuju.

Catatan:

- Peserta, Pihak Yang Diasuransikan atau Penerima Manfaat (yang mana yang sesuai) harus membayar *ujrah* untuk mendapatkan dokumen/bukti untuk mendukung klaim yang diajukan.
- Allianz akan menolok klaim atau membatalkan Polis Peserta jika Peserta, Pihak Yang Diasuransikan, atau Penerima Manfaat (yang mana yang sesuai) tidak memberikan informasi sesuai kebutuhan Allianz atau memberikan Allianz informasi yang tidak benar ketika informasi tersebut:
  - Merupakan informasi fakta yang penting – yang telah Allianz pertanyakan dalam formulir klaim dan yang Allianz percaya akan berpengaruh pada keputusan Allianz apakah akan menerima aplikasi klaim dari Peserta, Pihak Yang Diasuransikan atau Penerima Manfaat (yang mana yang sesuai), atau
  - Merupakan fakta yang diketahui oleh Peserta, Pihak Yang Diasuransikan atau Penerima Manfaat (yang mana yang sesuai), atau
  - Merupakan fakta yang Allianz harapkan dapat diungkapkan oleh Peserta, Pihak Yang Diasuransikan atau Penerima Manfaat (yang mana yang sesuai).
- Allianz juga akan menolok jika klaim yang dibuat oleh Peserta, Pihak Yang Diasuransikan, atau Penerima Manfaat (yang mana yang sesuai) adalah penipuan, atau jika ada pernyataan atau informasi palsu yang dibuat atau digunakan untuk mendukung penajuan atau jika ada cara-cara penipuan oleh Peserta, Pihak Yang Diasuransikan, atau Penerima Manfaat (yang mana yang sesuai) untuk memperoleh manfaat berdasarkan Polis. Dalam hal tersebut, semua manfaat atau yang seharusnya dibayarkan akan menjadi batal, dan Allianz juga memiliki hak untuk melakukan salah satu atau semua hal berikut:
  - Mengakhiri Polis dengan segera; dan/atau
  - Memberlakukan syarat dan ketentuan tambahan sebagaimana Allianz anggap perlu; dan/atau
  - Mengambil tindakan hukum yang Allianz anggap perlu.
- Untuk setiap pengajuan klaim Manfaat Asuransi, penarikan sebagian Nilai Investasi atau penebusan Polis, Peserta atau Penerima Manfaat (yang mana yang sesuai) harus menggunakan formulir-formulir (baik dalam bentuk cetak, elektronik atau lainnya) yang telah disediakan oleh Allianz.
- Pengajuan permohonan/klaim atas pembayaran Manfaat Asuransi adalah sah apabila syarat-syarat sebagaimana disebutkan di dalam Syarat-Syarat Khusus Polis dan Syarat-Syarat Umum Polis telah dipenuhi seluruhnya dan Allianz mempunyai hak untuk menolok permohonan/klaim atas pembayaran Manfaat Asuransi yang diajukan dan/atau menolok untuk membayar Manfaat Asuransi apabila syarat-syarat tersebut tidak dipenuhi.

## Prosedur Pengajuan Penarikan Sebagian Nilai Investasi\*

Pengajuan penarikan sebagian Nilai Investasi yang terbentuk dalam Polis wajib dilengkapi dengan berkas-berkas sebagai berikut:

- Formulir transaksi penarikan yang telah diisi lengkap dan benar oleh Peserta.
- Fotokopi identitas diri Peserta (Kartu Tanda Penduduk (KTP) elektronik untuk warga negara Indonesia, dan Paspor untuk warga negara asing).
- Formulir surat kuasa yang telah diisi secara lengkap dan benar oleh Peserta (jika Peserta meminta Allianz untuk membayarkan manfaat penarikan sebagian Nilai Investasi kepada orang selain Peserta).
- Fotokopi identitas diri penerima kuasa berupa Kartu Tanda Penduduk (KTP) elektronik untuk warga negara Indonesia (dewasa), dan Paspor untuk warga negara asing (dewasa) (jika Peserta meminta Allianz untuk membayarkan manfaat penarikan sebagian Nilai Investasi kepada orang selain Peserta).
- Fotokopi dokumen pendukung yang menjelaskan hubungan antara Peserta dengan penerima kuasa (jika Peserta meminta Allianz untuk membayarkan manfaat penarikan sebagian Nilai Investasi kepada orang selain Peserta).
- Dokumen lain (jika diperlukan).

\*Pembayaran atas transaksi tersebut akan Allianz laksanakan dalam waktu 7 hari kerja setelah dokumen yang disyaratkan telah Allianz terima lengkap dan benar, dan transaksi tersebut Allianz setuju.

## Prosedur Pengajuan Penarikan Seluruh Nilai Investasi atau Penebusan Polis\*

Pengajuan penarikan seluruh Nilai Investasi atau penebusan Polis wajib dilengkapi dengan berkas-berkas sebagai berikut:

- Formulir penebusan Polis yang telah diisi lengkap dan benar oleh Peserta.
- Fotokopi identitas diri Peserta (Kartu Tanda Penduduk (KTP) elektronik untuk warga negara Indonesia, dan Paspor untuk warga negara asing).
- Formulir surat kuasa yang telah diisi secara lengkap dan benar oleh Peserta (jika Peserta meminta Allianz untuk membayarkan manfaat penarikan seluruh Nilai Investasi kepada orang selain Peserta).
- Fotokopi identitas diri penerima kuasa berupa Kartu Tanda Penduduk (KTP) elektronik untuk warga negara Indonesia (dewasa), dan Paspor untuk warga negara asing (dewasa) (jika Peserta meminta Allianz untuk membayarkan manfaat penarikan seluruh Nilai Investasi kepada orang selain Peserta).
- Fotokopi dokumen pendukung yang menjelaskan hubungan antara Peserta dengan penerima kuasa (jika Peserta meminta Allianz untuk membayarkan manfaat penarikan seluruh Nilai Investasi kepada orang selain Peserta).
- Dokumen lain (jika diperlukan).

\*Pembayaran atas transaksi tersebut akan Allianz laksanakan dalam waktu 7 hari kerja setelah dokumen yang disyaratkan telah Allianz terima lengkap dan benar, dan transaksi tersebut Allianz setuju.

## Pengecualian Manfaat Meninggal Dunia

Allianz tidak berkewajiban untuk membayar Manfaat Meninggal Dunia (sebagaimana dimaksud dalam Syarat – Syarat Khusus Polis) tetapi Allianz hanya membayarkan Nilai Investasi (apabila ada), jika Pihak Yang Diasuransikan meninggal dunia disebabkan secara langsung maupun tidak langsung dari kejadian-kejadian di bawah ini:

- Pihak Yang Diasuransikan meninggal dunia karena bunuh diri; atau
- Pihak Yang Diasuransikan meninggal dunia dalam Masa Asuransi karena dihukum mati oleh pengadilan, atau karena dengan sengaja melakukan atau turut serta dalam suatu tindak kejahatan atau suatu percobaan tindak kejahatan, baik aktif maupun tidak, atau apabila Pihak Yang Diasuransikan meninggal dunia akibat tindak kejahatan asuransi yang dilakukan oleh pihak yang memiliki atau turut memiliki kepentingan dalam Perlindungan ini.

## Allianz eAzy Connect

Bagi nasabah Allianz, nikmati portal layanan untuk kemudahan memantau Polis asuransi dimana saja dan kapan saja.



**Informasi umum Polis**, seperti tanggal jatuh tempo Kontribusi, nilai Kontribusi, status Polis, informasi Peserta, Pihak Yang Diasuransikan dan Penerima Manfaat.



**Catatan transaksi**, seperti pembayaran Kontribusi, riwayat klaim atau perubahan Subdana.



**Informasi keuangan**, seperti detil total Nilai Investasi, total Unit investasi dan tipe Subdana yang dimiliki.



**Kenyamanan akses portal** secara digital melalui *mobile devices* Anda 24 jam.

[www.allianz.co.id/AllianzeAZyConnect](http://www.allianz.co.id/AllianzeAZyConnect)

## Apakah Anda mendambakan solusi efektif dalam perencanaan keuangan di masa depan?



## Dengan MyProtection Bijak II

temukan solusi perlindungan disertai potensi pengembangan aset investasi jangka panjang agar rencana keuangan Anda di masa depan tetap terlindungi dari berbagai risiko kehidupan.



**KEMUDAHAN** menentukan pilihan manfaat perlindungan sesuai kebutuhan<sup>(1)</sup>.



**100%**<sup>(2)</sup> alokasi Kontribusi Dasar Berkala sejak Tahun Polis pertama sebagai Dana Investasi<sup>(3)</sup> untuk potensi Nilai Investasi.



**FLEKSIBEL** dalam metode dan jumlah pembayaran Total Kontribusi Berkala sesuai rencana keuangan.



**MENGGUNAKAN** satu harga jual dan beli Unit.



**PELUANG INVESTASI** di Indonesia.



**PILIHAN** fitur *Wakaf* dengan maksimal yang bisa diwakafkan 45% dari nilai Santunan Asuransi dan 30% dari saldo Nilai Investasi.<sup>(4)</sup>

<sup>(1)</sup> Sesuai syarat dan ketentuan produk yang berlaku.

<sup>(2)</sup> Alokasi Kontribusi Top Up Berkala dan/atau Kontribusi Top Up Tunggal sebagai Dana Investasi adalah 95%.

<sup>(3)</sup> Dana Investasi untuk membeli Unit sesuai persentase alokasi Kontribusi pada investasi berdasarkan Polis dan sesuai pilihan Subdana.

<sup>(4)</sup> Maksimal nilai Santunan Asuransi dan Saldo Investasi yang tersedia pada saat Pihak Yang Diasuransikan meninggal dunia, dan klaim atas Santunan Asuransi terkait dengan peristiwa meninggal dunianya Pihak Yang Diasuransikan tersebut disetujui oleh Allianz.

## Tentang Grup Allianz

Allianz Group adalah perusahaan asuransi dan manajemen aset terkemuka di dunia dengan lebih dari 122 juta nasabah individu dan perusahaan di lebih dari 70 negara. Nasabah Allianz mendapatkan manfaat dari berbagai layanan asuransi individu dan kumpulan, mulai dari asuransi properti, jiwa dan kesehatan, sampai layanan bantuan asuransi kredit dan asuransi bisnis secara global. Allianz adalah salah satu investor terbesar di dunia, dengan dana kelolaan nasabah asuransi lebih dari 714 miliar Euro. Sementara manajer aset kami, PIMCO dan Allianz Global Investors mengelola aset tambahan sebesar 1,7 triliun Euro milik pihak ketiga. Berkat integrasi sistematis ekologis dan kriteria sosial pada proses bisnis dan keputusan investasi, Allianz memegang posisi terdepan untuk perusahaan asuransi dalam *Dow Jones Sustainable Index*. Pada tahun 2022, Allianz Group memiliki 159.000 karyawan dan meraih total pendapatan 152,7 miliar Euro serta laba operasional sebesar 14,2 miliar Euro.

## Tentang Allianz di Asia

Asia adalah salah satu wilayah pertumbuhan inti untuk Allianz, yang ditandai dengan keragaman budaya, bahasa dan adat istiadat. Allianz telah hadir di Asia sejak 1910, menyediakan asuransi kebakaran dan maritim di kota-kota pesisir Tiongkok. Saat ini, Allianz aktif di 15 pasar di wilayah tersebut, menawarkan beragam asuransi dengan bisnis inti pada asuransi kerugian, asuransi jiwa, perlindungan dan solusi kesehatan, dan manajemen aset. Dengan lebih dari 36.000 staf, Allianz melayani kebutuhan lebih dari 21 juta nasabah di wilayah ini melalui berbagai saluran distribusi dan platform digital. Asia adalah salah satu wilayah pertumbuhan inti untuk Allianz, yang ditandai dengan keragaman budaya, bahasa dan adat istiadat. Allianz telah hadir di Asia sejak 1910, menyediakan asuransi kebakaran dan maritim di kota-kota pesisir Tiongkok. Saat ini, Allianz aktif di 15 pasar di wilayah tersebut, menawarkan beragam asuransi dengan bisnis inti pada asuransi kerugian, asuransi jiwa, perlindungan dan solusi kesehatan, dan manajemen aset. Dengan lebih dari 36.000 staf, Allianz melayani kebutuhan lebih dari 21 juta nasabah di wilayah ini melalui berbagai saluran distribusi dan platform digital.

## Tentang Allianz Indonesia

Allianz memulai bisnisnya di Indonesia dengan membuka kantor perwakilannya di tahun 1981. Pada tahun 1989, Allianz mendirikan PT Asuransi Allianz Utama Indonesia, perusahaan asuransi umum. Kemudian, Allianz memasuki bisnis asuransi jiwa, kesehatan dan dana pensiun dengan mendirikan PT Asuransi Allianz Life Indonesia di tahun 1996. Di tahun 2006, Allianz Utama dan Allianz Life memulai bisnis asuransi syariah. Pada tahun 2023, PT Asuransi Allianz Life Syariah Indonesia resmi beroperasi sebagai entitas terpisah yang memberikan perlindungan asuransi dan pengelolaan risiko keuangan yang berbasis syariah. Kini, Allianz Indonesia didukung oleh lebih dari 1.000 karyawan dan lebih dari 40.000 tenaga pemasar dan ditunjang oleh jaringan mitra perbankan dan mitra distribusi lainnya. Saat ini, Allianz menjadi salah satu asuransi terkemuka di Indonesia yang dipercaya untuk melindungi lebih dari 10 juta tertanggung.

PT Asuransi Allianz Life Syariah Indonesia berizin dan diawasi oleh Otoritas Jasa Keuangan, dan Tenaga Pemasarnya telah memegang lisensi dari Asosiasi Asuransi Syariah Indonesia.

## Catatan Penting untuk Diperhatikan

- MyProtection Bijak II** adalah produk asuransi yang diterbitkan oleh PT Asuransi Allianz Life Syariah Indonesia. PT Bank Maybank Indonesia Tbk ("Bank") hanya bertindak sebagai pemberi referensi **MyProtection Bijak II**.
- MyProtection Bijak II** bukan produk Bank sehingga Bank tidak bertanggung jawab atas setiap dan semua klaim dan risiko yang timbul dari pengelolaan portofolio produk **MyProtection Bijak II** tidak dilindungi oleh Bank dan afiliasi-afiliasinya dan tidak termasuk dalam cakupan objek program perlindungan Pemerintah Republik Indonesia dan tidak termasuk dalam Simpanan ("LPS"). Bank tidak bertanggung jawab atas Polis yang diterbitkan oleh PT Asuransi Allianz Life Syariah Indonesia. Pengelolaan Dana Investasi berdasarkan pilihan Subdana **MyProtection Bijak II** dilakukan oleh PT Asuransi Allianz Life Syariah Indonesia dan/atau Manajer Investasi yang ditunjuk oleh PT Asuransi Allianz Life Syariah Indonesia dan merupakan tanggung jawab PT Asuransi Allianz Life Syariah Indonesia. Kinerja pilihan Subdana dari PT Asuransi Allianz Life Syariah Indonesia dapat dilihat pada laporan Fund Fact Sheet bulanan.
- PT Bank Maybank Indonesia Tbk adalah Bank yang berizin dan diawasi oleh Otoritas Jasa Keuangan & Bank Indonesia.
- Investasi di instrumen pasar modal mengandung risiko pasar. Kinerja Subdana tidak dipastikan, harga Unit dan pendapatan dari Subdana dapat bertambah atau berkurang. Kinerja pilihan Subdana di masa lalu bukan merupakan indikasi kinerja di masa yang akan datang. Keterangan lengkap ada di Fund Fact Sheet.
- Kontribusi yang dibayarkan sudah termasuk komisi untuk pihak Bank.
- Brosur ini bukan merupakan bagian dari Polis dan bukan suatu bentuk perjanjian asuransi antara PT Asuransi Allianz Life Syariah Indonesia dengan Nasabah. Nasabah terikat penuh dengan setiap ketentuan yang terdapat dalam Polis.
- Penjelasan lebih lengkap mengenai syarat, ketentuan termasuk pembebanan *ujrah* secara rinci dan pengecualian dapat Anda pelajari pada Ringkasan Informasi Produk dan Layanan (RIPLAY) Umum dan Ringkasan Informasi Produk dan Layanan (RIPLAY) Personal serta Polis.

Produk Asuransi Yang Dikaitkan dengan Investasi (PAYDI) **MyProtection Bijak II** merupakan produk asuransi. Komponen investasi dalam PAYDI mengandung risiko. Calon Peserta wajib membaca dan memahami Ringkasan Informasi Produk dan Layanan (RIPLAY) Umum dan RIPLAY Personal sebelum memutuskan untuk membeli PAYDI. Kinerja investasi masa lalu PAYDI tidak mencerminkan kinerja investasi masa datang PAYDI.

Apabila Anda memiliki pertanyaan dan keluhan terkait produk dan/atau layanan kami, Anda dapat menyampaikannya melalui Customer Center kami:

PT Asuransi Allianz Life Syariah Indonesia  
Customer Lounge  
World Trade Centre 6, Ground Floor  
Jl. Jend. Sudirman Kav. 29-31  
Jakarta Selatan 12920, Indonesia

Corporate Number : +62 21 2926 8888  
AllianzCare Syariah : 1500 139  
Email : [Allianzcaresyariah@allianz.co.id](mailto:Allianzcaresyariah@allianz.co.id)  
Website : [www.allianz.co.id](http://www.allianz.co.id)

Allianz  
Syariah

# MyProtection Bijak II

Perlindungan berkah dalam mewujudkan  
mimpi Anda dan keluarga



No.1194/AZU/UBA/ND/CI/01/XX/2023

PT Asuransi Allianz Life Syariah Indonesia berizin dan diawasi oleh Otoritas Jasa Keuangan, dan Tenaga Pemasarnya telah memegang lisensi dari Asosiasi Asuransi Syariah Indonesia.



## Pilihan 4 Paket Manfaat Perlindungan

Manfaat Dasar	Bijak Investasi	Bijak Edukasi	Bijak Pensiun	Bijak Proteksi
100% Santunan Asuransi jiwa *potensi Nilai Investasi (tidak dipastikan) apabila Pihak Yang Diasuransikan meninggal dunia.*	✓	✓	✓	✓
Pilihan Manfaat Tambahan				
Santunan Meninggal Dunia & Cacat Tetap Total Karena Kecelakaan (ADDB Syariah).	–	–	+ atau	+ atau
Santunan Cacat Tetap Total Karena Sakit/Kecelakaan (TPD Syariah/TPD Accelerated Syariah).	–	–	+ atau	+ atau
Layanan Bantuan Medis (Medical Assistance).	–	–	+	+
Santunan 49 Jenis Penyakit Kritis (CI Plus Syariah/CI Accelerated Syariah).	–	+ atau	+ atau	+ atau
Santunan 100 Kondisi Penyakit Kritis (CI 100 Syariah).	–	+	+	+
Santunan Tunai Harian di RS (Flexicare Family Syariah).	–	+	–	–
Penggantian Biaya Perawatan di RS (AlliSya H&S Care+).	–	–	–	+
Pembebasan Kontribusi Bagi Peserta/Pasangannya:				
Meninggal Dunia (Payor Protection Syariah, Spouse Payor Protection Syariah).	–	+ atau	–	–
Terdiagnosa Penyakit Kritis (Payor Benefit Syariah, Spouse Payor Benefit Syariah).	–	+	–	–

+ Pilihan Manfaat Tambahan dalam setiap paket perlindungan

Catatan:

*Dalam hal Anda mengajukan kepada Kami permohonan untuk tidak memberlakukan masa periode eliminasi dan/atau masa tunggu (yang mana yang sesuai) sehubungan dengan manfaat tambahan yang telah Anda pilih ("Permohonan Tambahan"), Anda, calon Pihak Yang Diasuransikan, calon Pembayar Kontribusi dan/atau calon Pasangan Pembayar Kontribusi (yang mana yang sesuai) harus memenuhi persyaratan tambahan yang akan Kami tentukan sesuai dengan kebijakan underwriting Kami. Kami berhak menolak Permohonan Tambahan yang diajukan dalam hal Anda, calon Pihak Yang Diasuransikan, calon Pembayar Kontribusi dan/atau calon Pasangan Pembayar Kontribusi (yang mana yang sesuai) tidak memenuhi persyaratan kebijakan underwriting Kami.*

## Manfaat Investasi

Alokasi Kontribusi Dasar Berkala <sup>(1)</sup> sebagai Dana Investasi <sup>(2)</sup>	
Rupiah	
• Tahun Polis ke-1, dst	<b>:100%</b>

- Potensi Nilai Investasi<sup>(3)</sup> dapat ditarik sesuai kebutuhan.

1) Khusus alokasi Kontribusi Top Up Berkala dan/atau Kontribusi Top Up Tunggal: 95% dari Kontribusi Top Up Berkala dan/atau Kontribusi Top Up Tunggal.
2) Dana Investasi untuk membeli Unit sesuai persentase alokasi Kontribusi pada investasi berdasarkan Polis dan sesuai pilihan Subdana.
3) Potensi Nilai Investasi tidak dipastikan dan dapat berubah dari waktu ke waktu, tergantung kinerja pilihan Subdana.

- Manfaat Akhir Kontrak

Apabila Pihak Yang Diasuransikan masih hidup sampai Tanggal Akhir Asuransi untuk Asuransi Dasar, maka Allianz akan membayar manfaat investasi berupa seluruh saldo Nilai Investasi\* (apabila ada) kepada Peserta.

*\*) Potensi Nilai Investasi tidak dipastikan dan dapat berubah dari waktu ke waktu tergantung kinerja pilihan Subdana.*

*Catatan: Allianz akan membayar manfaat investasi sebesar saldo Nilai Investasi (apabila ada) dalam hal:
- Pihak Yang Diasuransikan meninggal dunia dalam Masa Asuransi, kepada Penerima Manfaat; atau
- Pihak Yang Diasuransikan hidup sampai akhir Masa Asuransi, kepada Peserta; atau
- Polis Peserta batal, di mana masih ada Nilai Investasi tersisa setelah dikurangi Ujrah Penebusan Polis (jika berlaku) dan kewajiban-kewajiban lainnya (apabila ada), kepada Peserta.*

### Pilihan Subdana yang tersedia

Tingkat Risiko	Pilihan Subdana Syariah	Strategi Investasi					Ujrah (1)
		Instrumen Syariah Pasar Uang	Instrumen Syariah Pendapatan Tetap	Instrumen Syariah Saham	Alokasi Instrumen Syariah		
					Di Indonesia	Offshore	
	Allianz Syariah Rupiah Money Market Class B Fund	100%	0%	0%	100%	-	1%
	Allianz Syariah Rupiah Fixed Income Class B Fund	0-20%	80-100%	0%	100%	-	2%
	Allianz Syariah Rupiah Balanced Class B Fund		25-50%	50-75%	100%	-	2%
	Allianz Syariah Rupiah Equity Class B Fund	0-20%	0%	80-100%	100%	-	2%

- Konservatif
- Moderat
- Agresif

*(1) Ujrah Pengelolaan Investasi atas Dana Investasi per tahun berdasarkan pilihan Subdana.*

- Instrumen Syariah Pasar Uang

Deposito syariah, SBI syariah, SPN syariah, dan/atau sukuk/obligasi syariah di bawah 1 tahun.
- Instrumen Syariah Pendapatan Tetap

Sukuk/obligasi syariah pemerintah, sukuk/obligasi syariah korporasi.
- Instrumen Syariah Saham

Secara langsung melalui saham syariah.

## Performa Subdana

	(Data per Desember 2023)	
Subdana	5 Tahun	Sejak Peluncuran
Allianz Syariah Rupiah Money Market Class B Fund*		Data kinerja belum tersedia
Allianz Syariah Rupiah Fixed Income Class B Fund	Data kinerja belum tersedia	4,73%
Allianz Syariah Rupiah Balanced Class B Fund	Data kinerja belum tersedia	-3,89%
Allianz Syariah Rupiah Equity Class B Fund	Data kinerja belum tersedia	-7,23%

*\*) Data kinerja Subdana Allianz Syariah Rupiah Money Market Class B Fund belum tersedia. Namun sebagai gambaran kinerja Subdana pembanding yaitu Allisya Rupiah Money Market Fund yang memiliki aset yang sesuai dengan komposisi investasi Subdana di atas, kinerja semenjak diluncurkan 25 April 2006 - 31 Oktober 2023 adalah sebesar 105,46%.*

- Kinerja masa lalu dari suatu Subdana tidak mencerminkan kinerja Subdana tersebut di masa yang akan datang.*
- Informasi lebih lanjut mengenai performa Subdana (benchmark/tolak ukur dan strategi investasi) dapat dilihat di Fund Fact Sheet yang dapat diakses di: [www.allianz.co.id/fundfactsheetuntlink](http://www.allianz.co.id/fundfactsheetuntlink).*

### Sektor Industri Subdana

Subdana	Sektor Industri
Allianz Syariah Rupiah Money Market Class B Fund	Dapat diinvestasikan pada instrumen-instrumen pasar uang syariah dan/atau sukuk/obligasi syariah di bawah 1 tahun dari seluruh sektor industri yang sesuai dengan prinsip syariah.Dapat diinvestasikan pada instrumen-instrumen pasar uang syariah dan/atau sukuk/obligasi syariah di bawah 1 tahun dari seluruh sektor industri yang sesuai dengan prinsip syariah.
Allianz Syariah Rupiah Fixed Income Class B Fund	Sukuk/obligasi syariah pemerintah dan sukuk/obligasi syariah korporasi yang memiliki prinsip syariah dengan minimum rating nasional AA- dari rating agency.
Allianz Syariah Rupiah Balanced Class B Fund	Saham dapat diinvestasikan di seluruh saham yang masuk ke dalam Daftar Efek Syariah berdasarkan keputusan OJK dan untuk sukuk/obligasi syariah dapat diinvestasikan pada sukuk/obligasi syariah pemerintah dan sukuk/obligasi syariah korporasi yang memiliki prinsip syariah dengan minimum rating nasional AA- dari rating agency.
Allianz Syariah Rupiah Equity Class B Fund	Dapat diinvestasikan ke seluruh saham yang masuk ke dalam Daftar Efek Syariah berdasarkan keputusan OJK.

*Catatan: Sektor Industri Subdana dapat berubah sesuai kondisi ekonomi yang ada, untuk informasi sektor industri Subdana per bulan dapat mengacu pada Fund Fact Sheet yang dapat diakses di: [www.allianz.co.id/fundfactsheetuntlink](http://www.allianz.co.id/fundfactsheetuntlink).*

#### Catatan:

Kinerja Subdana merupakan hasil pada tahun-tahun sebelumnya. Nilai dan hasil pada masa mendatang dapat berbeda, dengan kemungkinan naik turun tergantung pada beberapa risiko, seperti:

- Risiko Penurunan Harga Unit Penyeritaan**

Risiko yang disebabkan oleh penurunan harga efek investasi dapat mengurangi Nilai Aktiva Bersih per Unit penyeritaan.
- Risiko Pasar dari Saham atau Sukuk/ Obligasi Syariah**

Fluktuasi harga saham atau sukuk/obligasi syariah sebagai instrumen aset investasi yang bisa dipengaruhi oleh kinerja perusahaan dari penerbit saham atau sukuk/obligasi syariah yang akan berdampak pada kinerja dana yang dikelola.
- Risiko Likuiditas**

Nilai penarikan (*withdrawal/surrender*) tergantung kepada likuiditas dari portfolio dan jumlah dana yang ditarik. Jika pada saat yang bersamaan, sebagian besar atau seluruh pemegang Unit penyeritaan melakukan penarikan di mana tidak tersedia likuiditas di pasar, maka hal ini dapat mengakibatkan turunnya Nilai Aktiva Bersih karena efek dalam portafolio harus segera dijual ke pasar dalam jumlah yang besar secara bersamaan, sehingga dapat mengakibatkan penurunan nilai efek pada portfolio.
- Risiko Nilai Tukar Mata Uang Asing**

Risiko nilai tukar mata uang asing adalah suatu bentuk risiko yang muncul karena perubahan nilai tukar suatu mata uang terhadap mata uang yang lain pada saat dilakukannya penukaran.
- Risiko Ekspektasi Peserta Terhadap Investasi Luar Negeri**

Strategi berinvestasi di luar negeri, walaupun memberikan efek diversifikasi belum tentu akan memberikan performa yang lebih baik daripada berinvestasi di dalam negeri di mana dimungkinkan investasi akan mengalami kerugian.
- Risiko Mitra Pengimbang**

Risiko dimana mitra pengimbang Allianz tidak dapat memenuhi kewajibannya. Mitra pengimbang termasuk, namun tidak terbatas pada, emiten, broker, manajer investasi, bank kustodian dan mitra distribusi yang telah ditunjuk oleh Allianz.

Siapa saja yang dapat membeli MyProtection Bijak II?
<p>Peserta dengan usia masuk: <b>Pihak Yang Diasuransikan dengan usia masuk: 1 bulan – 70 tahun (ulang tahun terdekat).</b></p>

Ketentuan Kontribusi	<p><b>Kontribusi Dasar Berkala</b></p> <p>Minimum:</p> <ul style="list-style-type: none"><li>Bulanan : Rp 2.000.000</li> <li>Kuartalan : Rp 6.000.000</li> <li>Semesteran : Rp 12.000.000</li> <li>Tahunan : Rp 24.000.000</li></ul> <p><i>Jumlah Kontribusi Dasar Berkala tidak dapat diubah (ditambah/dikurangi).</i></p> <p><b>Kontribusi Top Up Berkala</b></p> <p>Minimum:</p> <ul style="list-style-type: none"><li>Bulanan : Rp 250.000</li> <li>Kuartalan : Rp 750.000</li> <li>Semesteran : Rp 1.500.000</li> <li>Tahunan : Rp 3.000.000</li></ul> <p><b>Kontribusi Top Up Tunggal</b></p> <ul style="list-style-type: none"><li>Minimum : Rp1.000.000</li> <li>Maksimum: Tidak ada jumlah maksimum (jumlah melebihi Rp2 Milyar dikenakan <i>financial underwriting</i>).</li></ul> <p><i>Alokasi Kontribusi Top Up Berkala dan/atau Kontribusi Top Up Tunggal sebagai Dana Investasi: 95% dari Kontribusi Top Up Berkala dan/atau Kontribusi Top Up Tunggal.</i></p>	<p>Maksimum: Berdasarkan keputusan <i>underwriting</i>.</p>
----------------------	--	---

Mata Uang	<p>Rupiah.</p>
-----------	----------------

Underwriting	<p><i>Full underwriting</i> sesuai ketentuan dalam Polis.</p>
--------------	---

Mata Uang	<p>Rupiah.</p>
-----------	----------------

Persentase Santunan Asuransi untuk Pihak Yang Diasuransikan di bawah Usia 5 Tahun:	<table> <tbody><tr> <th>Usia Pihak Yang Diasuransikan pada saat meninggal dunia (tahun)</th> <th>Manfaat Meninggal Dunia yang dibayarkan</th> </tr> <tr> <td>≤ 1</td> <td>20% Santunan Asuransi</td> </tr> <tr> <td>2</td> <td>40% Santunan Asuransi</td> </tr> <tr> <td>3</td> <td>60% Santunan Asuransi</td> </tr> <tr> <td>4</td> <td>80% Santunan Asuransi</td> </tr> <tr> <td>≥ 5</td> <td>100% Santunan Asuransi</td> </tr> </tbody></table>	Usia Pihak Yang Diasuransikan pada saat meninggal dunia (tahun)	Manfaat Meninggal Dunia yang dibayarkan	≤ 1	20% Santunan Asuransi	2	40% Santunan Asuransi	3	60% Santunan Asuransi	4	80% Santunan Asuransi	≥ 5	100% Santunan Asuransi
Usia Pihak Yang Diasuransikan pada saat meninggal dunia (tahun)	Manfaat Meninggal Dunia yang dibayarkan												
≤ 1	20% Santunan Asuransi												
2	40% Santunan Asuransi												
3	60% Santunan Asuransi												
4	80% Santunan Asuransi												
≥ 5	100% Santunan Asuransi												

Ujrah Penarikan Dana (Withdrawal) & Ujrah Penebusan Polis (Surrender)	<p>Ujrah Penarikan Dana dikenakan melalui pemotongan Nilai Investasi Kontribusi Dasar Berkala dengan formula sebagai berikut: Faktor x Jumlah Penarikan Nilai Investasi dari Nilai Investasi Kontribusi Dasar Berkala.</p> <p>Ujrah Penebusan Polis diperhitungkan dengan mengalikan Nilai Investasi Kontribusi Dasar Berkala dengan faktor.</p>	
Tahun Polis	Faktor Ujrah Penarikan Dana	Faktor Ujrah Penebusan Polis
1	Tidak diperbolehkan	95%
2	Tidak diperbolehkan	85%
3	233.33%	70%
4	100%	50%
5	42.86%	30%
6	33.33%	25%
7	17.65%	15%
8, dst	0%	0%

Tahun Polis	Faktor Ujrah Penarikan Dana	Faktor Ujrah Penebusan Polis
1	Tidak diperbolehkan	95%
2	Tidak diperbolehkan	85%
3	233.33%	70%
4	100%	50%
5	42.86%	30%
6	33.33%	25%
7	17.65%	15%
8, dst	0%	0%

Penarikan Nilai Investasi Kontribusi Dasar Berkala tidak diperbolehkan untuk 2 tahun pertama sejak Tanggal Polis Mulai Beraku.

Ujrah Penarikan Dana hanya akan dikenakan apabila penarikan Nilai Investasi dilakukan dari saldo Nilai Investasi Kontribusi Dasar Berkala.

Ujrah Penarikan Dana tidak akan dikenakan apabila penarikan Nilai Investasi hanya dilakukan dari saldo Nilai Investasi Kontribusi Top Up.

Ujrah Penebusan Polis tidak akan dikenakan untuk pembayaran Manfaat Meninggal Dunia.

- Minimum penarikan sebagian Nilai Investasi Rp1.000.000
- Minimum saldo pada akun Nilai Investasi Kontribusi Dasar Berkala setelah penarikan: Rp2.000.000

Iuran Asuransi	<p>Iuran Asuransi digunakan untuk pembayaran (i) Iuran <i>Tabarru'</i> sebesar 50% dari Iuran Asuransi; dan (ii) Ujrah Pengelolaan Risiko sebesar 50% dari Iuran Asuransi.</p> <p>Meningkat dari waktu ke waktu dan dihitung berdasarkan besarnya Santunan Asuransi untuk Asuransi Dasar dan Asuransi Tambahan (apabila ada), Usia Pihak Yang Diasuransikan dari waktu ke waktu, jenis kelamin, kondisi kesehatan, pekerjaan &amp; hobi Pihak Yang Diasuransikan. Dikenakan sejak Polis diterbitkan melalui pemotangan Unit Kontribusi Dasar Berkala setiap bulannya pada Tanggal Pembayaran Ujrah-Ujrah selama Polis masih berlaku. Untuk menghindari keraguan, Iuran Asuransi ini akan dikenakan sampai dengan tanggal akhir pembayaran Iuran Asuransi yang tercantum dalam Data Polis.</p>
----------------	---

Ujrah Administrasi	<p>Rp35.000 untuk Polis dengan mata uang Rupiah per bulan dan dikenakan sejak Polis diterbitkan melalui pemotangan Unit Kontribusi Dasar Berkala setiap bulannya pada Tanggal Pembayaran Ujrah-Ujrah selama Polis masih berlaku.</p>
--------------------	--

Ujrah Akuisisi	<p>Ujrah Akuisisi untuk Kontribusi Top Up Berkala dan/atau Kontribusi Top Up Tunggal: 5% dari Kontribusi Top Up Berkala dan/atau Kontribusi Top Up Tunggal yang dibayarkan selama Polis berlaku.</p>
----------------	--

Ujrah Pengelolaan Risiko	<p>Ujrah Pengelolaan Risiko dibebankan sebesar 50% dari Iuran Asuransi yang dibayarkan setiap bulannya pada Tanggal Pembayaran Ujrah-Ujrah selama Polis masih berlaku.</p>
--------------------------	--

Ujrah Pengalihan Dana (Switching)	<ul style="list-style-type: none"><li>Bebas <i>ujrah</i> untuk 5x pengalihan pilihan Subdana pada setiap tahunnya. Untuk ke-6x dan seterusnya dikenakan <i>ujrah</i> 1% dari dana yang dialihkan atau minimum Rp100.000 untuk Polis dengan mata uang Rupiah per transaksi.</li> <li>Minimum pengalihan pilihan Subdana = Rp1.000.000</li></ul>
-----------------------------------	--

Ujrah Pemeliharaan	<p>0,417% dari Nilai Investasi Kontribusi Dasar Berkala dan dikenakan sejak Polis diterbitkan melalui pemotangan Unit Kontribusi Dasar Berkala setiap bulannya pada Tanggal Pembayaran Ujrah-Ujrah selama 7 Tahun Polis pertama.</p>
--------------------	--

Ujrah Cuti Kontribusi	<table> <tbody><tr> <th>Tahun Polis</th> <th>Faktor Ujrah Cuti Kontribusi</th> <th>Ketentuan formula Ujrah Cuti Kontribusi:</th> </tr> <tr> <td>1</td> <td>Cuti Kontribusi tidak tersedia</td> <td></td> </tr> <tr> <td>2</td> <td>Cuti Kontribusi tidak tersedia</td> <td></td> </tr> <tr> <td>3</td> <td>233.33%</td> <td>Faktor x (Ujrah Administrasi + Ujrah Pemeliharaan + Iuran Asuransi)</td> </tr> <tr> <td>4</td> <td>100%</td> <td></td> </tr> <tr> <td>5</td> <td>42.86%</td> <td></td> </tr> <tr> <td>6</td> <td>33.33%</td> <td></td> </tr> <tr> <td>7</td> <td>17.65%</td> <td></td> </tr> <tr> <td>8, dst</td> <td>-</td> <td></td> </tr> </tbody></table>	Tahun Polis	Faktor Ujrah Cuti Kontribusi	Ketentuan formula Ujrah Cuti Kontribusi:	1	Cuti Kontribusi tidak tersedia		2	Cuti Kontribusi tidak tersedia		3	233.33%	Faktor x (Ujrah Administrasi + Ujrah Pemeliharaan + Iuran Asuransi)	4	100%		5	42.86%		6	33.33%		7	17.65%		8, dst	-	
Tahun Polis	Faktor Ujrah Cuti Kontribusi	Ketentuan formula Ujrah Cuti Kontribusi:																										
1	Cuti Kontribusi tidak tersedia																											
2	Cuti Kontribusi tidak tersedia																											
3	233.33%	Faktor x (Ujrah Administrasi + Ujrah Pemeliharaan + Iuran Asuransi)																										
4	100%																											
5	42.86%																											
6	33.33%																											
7	17.65%																											
8, dst	-																											

Perubahan Polis	<p>Berdasarkan permohonan kepada dan atas persetujuan Allianz, Polis dapat diubah untuk hal-hal sebagai berikut:</p> <ul style="list-style-type: none"><li>Nama Peserta (selama Peserta bukan sebagai Pihak Yang Diasuransikan) yang memiliki hubungan kepentingan (<i>insurable interest</i>) terhadap Pihak Yang Diasuransikan;</li> <li>Alamat Peserta dan/atau Pihak Yang Diasuransikan;</li> <li>Nama Penerima Manfaat Asuransi, sepanjang (i) Pihak Yang Diasuransikan masih hidup dan Polis masih berlaku; dan (ii) Penerima Manfaat asuransi baru memiliki kepentingan (<i>insurable interest</i>) atas Polis/asuransi MyProtection Bijak II;</li> <li>Jumlah Santunan Asuransi dan cara pembayaran Kontribusi; dan/atau</li> <li>Hal-hal lain yang tidak berpengaruh pada faktor risiko yang ditutup dalam Perlindungan baik secara langsung maupun tidak langsung, sebagaimana Allianz ditetapkan dari waktu ke waktu.</li></ul>
-----------------	--

Perhitungan Nilai Investasi*	<p>Nilai dari total Unit Kontribusi Dasar Berkala, Kontribusi <i>Top Up</i> Berkala &amp; Kontribusi <i>Top Up</i> Tunggal (apabila ada) yang telah <b>terbentuk</b> dalam Polis berdasarkan Harga Unit pada suatu saat tertentu. Harga Unit bergantung dari perkembangan investasi dari Subdana yang dipilih.</p> <p><i>*) Sesuai syarat &amp; ketentuan yang berlaku dalam Polis.</i></p>
------------------------------	---

Ketentuan Pembayaran Kontribusi Dasar Berkala Terhenti	<ol style="list-style-type: none"><li>Apabila Kontribusi Dasar Berkala tidak dibayar lunas pada Tanggal Jatuh Tempo Pembayaran Kontribusi dan selambat-lambatnya dalam masa <i>Grace Period</i>, maka Polis menjadi berakhir atau batal pada tanggal berakhirnya <i>Grace Period</i>.</li> <li>Setelah ulang Tahun Polis ke-2 sejak Tanggal Polis Mulai Berlaku, Allianz memberikan keleluasaan kepada Peserta untuk mengajukan: <ol style="list-style-type: none"> <li>Permohonan Cuti Kontribusi (<i>Contribution Holiday</i>); dan/atau</li> <li>Permohonan untuk melakukan pemotangan Nilai Investasi Kontribusi <i>Top Up</i> (jika mencakupi) sebesar Kontribusi Dasar Berkala yang belum dibayar (<b>"Pembayaran Kontribusi Otomatis"</b>).</li></ol></li></ol> <p>Cuti Kontribusi dan/atau Pembayaran Kontribusi Otomatis akan dibatalkan melalui permohonan atau persetujuan Peserta selambat-lambatnya 30 hari kalender sebelum berlakunya Cuti Kontribusi dan/atau Pembayaran Kontribusi Otomatis tersebut, baik (i) secara tertulis kepada Allianz; (ii) melalui pembicaraan Peserta dengan petugas <i>Call Centre</i> Allianz di mana pembicaraan tersebut akan direkam oleh Allianz; atau (iii) melalui sarana atau media elektronik dan non-elektronik yang Allianz tentukan dari waktu ke waktu.</p> <p>Pada saat berlakunya Cuti Kontribusi, ketentuan-ketentuan berikut ini akan berlaku:</p> <ol style="list-style-type: none"> <li>Allianz akan mengenakan <i>Ujrah</i> Cuti Kontribusi (jika berlaku) kepada Peserta dan melakukan pemotangan Nilai Investasi Kontribusi Dasar Berkala sebesar <i>Ujrah-Ujrah</i> yang harus dibayar berdasarkan Polis ini untuk menjaga agar Polis ini tetap berlaku (termasuk tetapi tidak terbatas pada pembayaran Ujrah Akuisisi dan Pemeliharaan, Iuran Asuransi, Ujrah Administrasi dan Ujrah Cuti Kontribusi). Pemotangan dari Nilai Investasi Kontribusi Dasar Berkala ini akan dilakukan setiap bulannya pada Tanggal Pembayaran <i>Ujrah-Ujrah</i>; dan</li> <li>Dalam hal Nilai Investasi Kontribusi Dasar Berkala tidak mencukupi untuk membayar <i>Ujrah-Ujrah</i> yang timbul selama Cuti Kontribusi, maka Polis menjadi berakhir atau batal (meskipun masih terdapat saldo Nilai Investasi Kontribusi Top Up).</li></ol>
--	--

Jika terjadi **Surplus Underwriting** atas Dana *Tabarru'*, maka Allianz akan mendistribusikan **Surplus Underwriting** tersebut dengan ketentuan:

- 60% dari *Surplus Underwriting* didistribusikan kepada Para Peserta yang berhak.
- 20% dari *Surplus Underwriting* dimasukkan ke Dana *Tabarru'*.
- 20% dari *Surplus Underwriting* untuk Allianz.

Allianz akan mendistribusikan **Surplus Underwriting** kepada Peserta yang berhak dengan ketentuan sebagai berikut:

- Polis masih berlaku per tanggal 31 Desember tahun keuangan yang berjalan dan tanggal pembagian.
  - Usia Polis per tanggal 31 Desember tahun keuangan yang berjalan adalah minimal 12 bulan.
  - Tidak ada klaim termasuk klaim atas Manfaat Asuransi berdasarkan Asuransi Tambahan) yang dibayarkan oleh Allianz kepada Peserta, Pihak Yang Diasuransikan dan/atau Penerima Manfaat (yang mana yang sesuai dengan ketentuan Polis) sampai dengan tanggal 31 Desember tahun keuangan yang berjalan.
- Catatan: Surplus Underwriting kepada Peserta yang berhak didistribusikan dalam bentuk penambahan Unit ke dalam Nilai Investasi Kontribusi Dasar Berkala Peserta sesuai dengan Subdana pilihan Peserta yang tercatat terakhir dalam sistem Allianz dengan menacu pada Harga Unit ketika Allianz mendistribusikan Surplus Underwriting.*

- 45% dari nilai Santunan Asuransi.\*
  - 30% dari saldo Nilai Investasi.\*
- \*) Maksimal nilai Santunan Asuransi (termasuk Santunan Asuransi untuk Asuransi Tambahan (jika ada)) dan/atau Saldo Investasi, masing-masing pada saat klaim atas Manfaat Meninggal disetujui oleh Allianz.*
- Catatan:
- Peserta, Pihak Yang Diasuransikan dan Penerima Manfaat harus melengkapi dan menandatangani Formulir Permohonan Wakaf dan Janji Wakaf (*wa'ad*) serta menyerahkan formulir tersebut kepada Allianz.
  - Peserta, Pihak Yang Diasuransikan dan Penerima Manfaat harus mematuhi setiap syarat dan ketentuan yang tercantum di dalam Formulir Permohonan Wakaf dan Janji Wakaf (*wa'ad*) atau pun syarat dan ketentuan lainnya yang akan diinformasikan oleh Allianz dan/atau lembaga wakaf yang dipilih.
  - Pada saat Pihak Yang Diasuransikan meninggal dunia, dan klaim atas Manfaat Meninggal Dunia (termasuk Asuransi Tambahan (jika ada)), disetujui oleh Allianz;
  - Santunan Asuransi dan/atau Nilai Investasi yang diwakafkan akan dibayarkan oleh Allianz kepada lembaga wakaf yang dipilih oleh Peserta sesuai dengan data dan/atau informasi yang terakhir tercatat di sistem Allianz dan sesuai dengan prosedur yang berlaku di Allianz;
  - Jumlah Santunan Asuransi yang diterima oleh Penerima Manfaat adalah sebagaimana yang tercantum dalam SPAJ Syariah atau yang tercatat terakhir dalam sistem Allianz berdasarkan perubahan yang Peserta ajukan dan Allianz setuju dari waktu ke waktu sesuai dengan prosedur yang berlaku di Allianz; dan
  - Jumlah Nilai Investasi yang akan diterima oleh Penerima Manfaat adalah sebesar sisa Nilai Investasi (setelah dipotong dengan jumlah yang diwakafkan). Dalam hal terdapat lebih dari 1 Penerima Manfaat, jumlah Nilai Investasi yang akan diterima oleh masing-masing Penerima Manfaat, setelah dipotong dengan jumlah yang diwakafkan, akan dihitung secara proporsional sesuai dengan persentase Santunan Asuransi untuk masing-masing Penerima Manfaat yang tercantum dalam SPAJ Syariah atau yang tercatat terakhir dalam sistem Allianz berdasarkan perubahan yang Peserta ajukan dan Allianz setuju dari waktu ke waktu sesuai dengan prosedur yang berlaku di Allianz.
  - Permohonan *Wakaf* (beserta perubahannya, jika ada) yang telah disetujui oleh Allianz akan dicantumkan dalam Data Polis dan/atau Endorsemen.

perubahan nomor rekening tersebut. Allianz tidak bertanggung jawab atas setiap kelalaian Peserta sehubungan dengan hal tersebut.

Akad	<ul style="list-style-type: none"><li><b>Akad Tabarru'</b> <p>Akad hibah dalam bentuk pemberian Iuran <i>Tabarru'</i> dari Peserta kepada Dana <i>Tabarru'</i> untuk tujuan tolong menolong di antara Para Peserta sebagaimana diatur dalam Polis, yang tidak bersifat dan bukan untuk tujuan komersial.</p></li> <li><b>Akad Wakalah bil Ujrah</b> <p>Akad antara Para Peserta dan Allianz yang memberikan kuasa kepada Allianz, sebagai wakil Para Peserta untuk mengelola (i) Asuransi Jiwa Syariah, termasuk untuk melakukan kegiatan administrasi, <i>underwriting</i>, pembayaran klaim, pemasaran dan investasi Dana <i>Tabarru'</i>; dan (ii) dana investasi Para Peserta, masing-masing sesuai dengan kuasa dan wewenang yang diberikan dan ketentuan-ketentuan lainnya yang ditetapkan oleh Allianz, dan dengan imbalan berupa <i>ujrah</i>.</p></li></ul>
------	--

Surplus Underwriting	<p>Jika terjadi <b>Surplus Underwriting</b> atas Dana <i>Tabarru'</i>, maka Allianz akan mendistribusikan <b>Surplus Underwriting</b> tersebut dengan ketentuan:</p> <ul style="list-style-type: none"><li>60% dari <i>Surplus Underwriting</i> didistribusikan kepada Para Peserta yang berhak.</li> <li>20% dari <i>Surplus Underwriting</i> dimasukkan ke Dana <i>Tabarru'</i>.</li> <li>20% dari <i>Surplus Underwriting</i> untuk Allianz.</li></ul>
----------------------	---

Allianz akan mendistribusikan **Surplus Underwriting** kepada Peserta yang berhak dengan ketentuan sebagai berikut:

- Polis masih berlaku per tanggal 31 Desember tahun keuangan yang berjalan dan tanggal pembagian.
- Usia Polis per tanggal 31 Desember tahun keuangan yang berjalan adalah minimal 12 bulan.
- Tidak ada klaim termasuk klaim atas Manfaat Asuransi berdasarkan Asuransi Tambahan) yang dibayarkan oleh Allianz kepada Peserta, Pihak Yang Diasuransikan dan/atau Penerima Manfaat (yang mana yang sesuai dengan ketentuan Polis) sampai dengan tanggal 31 Desember tahun keuangan yang berjalan.

*Catatan: Surplus Underwriting kepada Peserta yang berhak didistribusikan dalam bentuk penambahan Unit ke dalam Nilai Investasi Kontribusi Dasar Berkala Peserta sesuai dengan Subdana pilihan Peserta yang tercatat terakhir dalam sistem Allianz dengan menacu pada Harga Unit ketika Allianz mendistribusikan Surplus Underwriting.*

Pilihan Fitur Wakaf	<p>Tersedia dengan maksimal yang bisa diwakafkan:</p> <ul style="list-style-type: none"><li>45% dari nilai Santunan Asuransi.*</li> <li>30% dari saldo Nilai Investasi.*</li></ul>
---------------------	--

*\*) Maksimal nilai Santunan Asuransi (termasuk Santunan Asuransi untuk Asuransi Tambahan (jika ada)) dan/atau Saldo Investasi, masing-masing pada saat klaim atas Manfaat Meninggal disetujui oleh Allianz.*

- Peserta, Pihak Yang Diasuransikan dan Penerima Manfaat harus melengkapi dan menandatangani Formulir Permohonan Wakaf dan Janji Wakaf (*wa'ad*) serta menyerahkan formulir tersebut kepada Allianz.
- Peserta, Pihak Yang Diasuransikan dan Penerima Manfaat harus mematuhi setiap syarat dan ketentuan yang tercantum di dalam Formulir Permohonan Wakaf dan Janji Wakaf (*wa'ad*) atau pun syarat dan ketentuan lainnya yang akan diinformasikan oleh Allianz dan/atau lembaga wakaf yang dipilih.
- Pada saat Pihak Yang Diasuransikan meninggal dunia, dan klaim atas Manfaat Meninggal Dunia (termasuk Asuransi Tambahan (jika ada)), disetujui oleh Allianz;
- Santunan Asuransi dan/atau Nilai Investasi yang diwakafkan akan dibayarkan oleh Allianz kepada lembaga wakaf yang dipilih oleh Peserta sesuai dengan data dan/atau informasi yang terakhir tercatat di sistem Allianz dan sesuai dengan prosedur yang berlaku di Allianz;
- Jumlah Nilai Investasi yang akan diterima oleh Penerima Manfaat adalah sebesar sisa Nilai Investasi (setelah dipotong dengan jumlah yang diwakafkan). Dalam hal terdapat lebih dari 1 Penerima Manfaat, jumlah Nilai Investasi yang akan diterima oleh masing-masing Penerima Manfaat, setelah dipotong dengan jumlah yang diwakafkan, akan dihitung secara proporsional sesuai dengan persentase Santunan Asuransi untuk masing-masing Penerima Manfaat yang tercantum dalam SPAJ Syariah atau yang tercatat terakhir dalam sistem Allianz berdasarkan perubahan yang Peserta ajukan dan Allianz setuju dari waktu ke waktu sesuai dengan prosedur yang berlaku di Allianz.
- Permohonan *Wakaf* (beserta perubahannya, jika ada) yang telah disetujui oleh Allianz akan dicantumkan dalam Data Polis dan/atau Endorsemen.